AZI, ETAPA A 13-a ÎN DIVIZIA „A", MASCULINĂ, DE VOLEI

Etapa a 13-a a Diviziei masculine „A" de volei este dominată de jocurile de la **București** și **Șimleul Silvaniei**, unde se întîlnesc patru dintre echipele care aspiră la turneul final pentru locurile 1—4. Cel mai echilibrat meci se pare că va fi **Calculatorul — Explorări** în care gazdele au cele mai mari șanse. Dar nu trebuie uitat că băimărenii au mai cîștigat la București, în fața steliștilor. La fel studenții craioveni, clasați actualmente — poate nesperat — pe locul secund în clasament, vor încerca să-și onoreze cartea de vizită la Șimleu.

Programul complet al jocurilor este următorul :

Rm. Vîlcea :	CARPAȚI	– TRACTORUL BRAȘOV
Galați :	C.S.U. OȚELUL	– C.S.U. ALUMINA ORADEA
București :	CALCULATORUL (sala Olimpia, ora 15)	– EXPLORĂRI BAIA MARE
Șimleul Silvaniei :	SILVANIA	– UNIVERSITATEA CRAIOVA
Suceava :	C.S.M.U.	– STEAUA
Baia Mare :	MOTORUL	– DINAMO

● Partida feminină **Farul Constanța — C.S.M. Libertatea Sibiu** a fost reprogramată pentru ziua de 4 februarie.

● **F.R. Volei comunică**: pentru etapele intermediare din cursul săptămînii, ora oficială de începere a jocurilor este 17.

● Ieri după-amiază, în partida amînată din etapa a 16-a a campionatului feminin C.S.U. Galați — **Penicilina Iași 2—3 (10, —6, —13, 9, —14).**

ARBITRAJUL LA RUGBY NU MAI E „APANAJUL" CAPITALEI. ȘI TOTUȘI...

Sublinieri

„Dacă acum ne arbitrează, în Capitală, un bucureștean, de ce nu ar conduce partida din retur un constănțean ?" — se întreba în toamnă, înaintea derbyului rugbystic Steaua — Farul, cunoscutul antrenor al formației de pe litoral, prof. **Mihai Naca**. Cei ce l-au auzit atunci au privit spre el surprinși, neîncrezători. Ne-am amintit de vorbele pasionatului om de rugby cînd am aruncat o privire prin voluminosul dosar al președintelui Colegiului de arbitri, ing. **Theodor Witting**.

În adevăr, dacă în urmă cu foarte puțin timp prezența unui provincial în rîndurile cavalerilor fluierului în Divizia „A" constituia o ...rara avis, acum oficiază pe prima scenă 7 arbitri de dincolo de limitele Bucureștiului (din totalul de 26) : **Octavian Ionescu, Vasile Chirondojan, Constantin Stanca, Florin Zamfirescu** — toți din Constanța, **Stoica Manea** — din Sibiu, **Gheorghe Căldăraru** — din Iași, **Gheorghe Voinea** — din Buzău. În general, ei au condus în turul campionatului un număr egal de meciuri cu majoritatea colegilor din Capitală, unii primind aprecieri dintre cele mai bune. Că arbitrajul nu mai constituie „apanajul" Capitalei e limpede. Numai că, ne precizează Th. Witting, „**nu prea se întrevăd alte speranțe. Cu excepția Constanței sau, poate, a Timișoarei (de unde se aude că ex-internaționalul Gh. Rășcanu se va dedica, în fine, arbitrajului) nici un alt centru nu promite să ...producă prea curînd cavaleri ai fluierului de valoare. Iată, spre pildă, exemplul unui oraș cu tradiție rugbystică, Cluj-Napoca, în care nici unul dintre foștii jucători nu dorește să-și încerce aptitudinile pentru acest atît de important rol !**".

Într-o perioadă cînd echipe din diferite zone ale țării „scot capul" spre reala performanță, cînd e nevoie deci de tot mai mulți arbitri, din întreaga țară, foștii jucători — din București sau de dincolo de limitele sale — vin (cînd vin !) la meciuri, se mulțumesc să critice aprig arbitrajele, să arunce cu tot felul de vorbe la adresa cavalerilor fluierilor, uneori întemeiat, alteori nu, și... atît! Or, sportul nostru cu balonul oval are nevoie de sprijinul lor, de valorificarea concretă a experienței lor. De fapte, nu de vorbe !

Geo RAEȚCHI

CRONICA IERNII

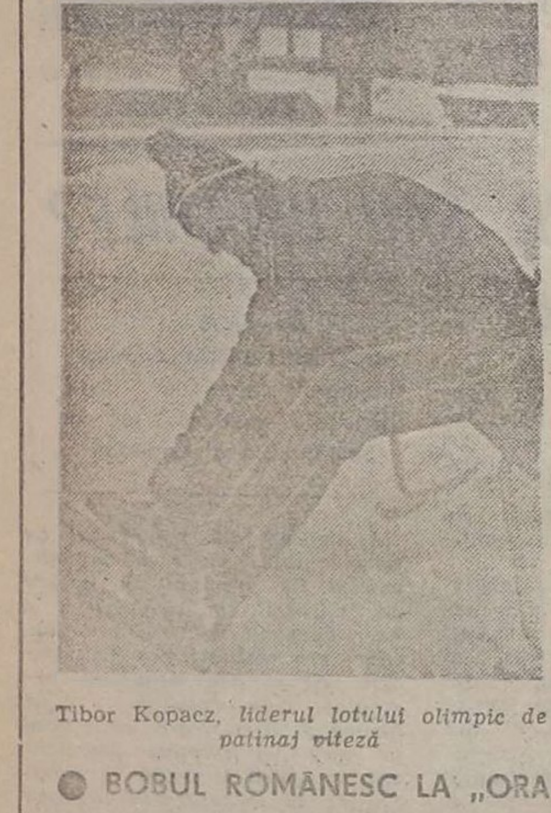

Tibor Kopacz, *liderul lotului olimpic de patinaj viteză*

● PAȘI FERMI AI VITEZIȘTILOR SPRE ARENA INTERNAȚIONALĂ !

(Urmare din pag. 1)

sprint (la Helsinki, în ultima decadă a lunii februarie), se prezintă studentul Dezideriu Jenei care, la recentul concurs de la Madonna di Campiglio, s-a clasat pe locul 5 la 500 m cu 39,24 (n.n. cursa a fost cîștigată de campionul mondial al poliatlonului de sprint, canadianul Gaetan Boucher cu 38,70), situîndu-se înaintea cunoscuților viteziști Uilkema, De Boer, Ket (Olanda), Bratcikov, Turkov (U.R.S.S.), Hagel, Olausson (Suedia), Richmond (Australia) și a altor patinatori din R. F. Germania, Canada, Italia și Austria. În clasamentul general, el a ocupat locul 6 din 30 de concurenți. Dintre tineri, confirmă Emeric Mikloș, Zsolt Zakarias și Marian Țigău, cîștigători, în Italia, ai unor concursuri de juniori desfășurate pe pista naturală de la Collalbo, unde au realizat noi recorduri republicane". În privința celor două fete din lotul olimpic, interlocutorul a continuat : „La primele concursuri de verificare desfășurate, în luna decembrie, pe pista artificială de la Inzell, cele două junioare au evoluat alături de senioare, înregistrînd cifre apropiate de cerințele etapei de pregătire. În următoarea perioadă, Simona Todoruț s-a accidentat, în schimb Mihaela Timiș, în confruntările directe cu junioare din Suedia, Norvegia, Finlanda, Austria, R. F. Germania și Italia, a cîștigat, la Collalbo, trei probe — 500, 1500 și 300 m". (Traian IOANIȚESCU).

● BOBUL ROMÂNESC LA „ORA REVITALIZĂRII" ?

(Urmare din pag. 1)

—1:08,96), 2. **Franța I** (Christaud, Billat, Lachaud, Schlott) 2:19,77 (1:10,24—1:09,53), 3. **Anglia** (Woodall, Wallington, Watton, Lund) 2:19,91 (1:10,41—1:09,50), 4. **România** (Ludovic Pap, Csaba Nagy, Valentin Leațu, Doru Anghel) 2:20,52 (1:10,41—1:10,11), 5. **Italia II** (Maggi, Negro, Scurato, Lapadula) 2:20,67 (1:11,01—1:09,86), 6. **Italia III** (Wolf, Bussolino, Vargadin, Lechtaler) 2:22,30 (1:11,64—1:10,66).

● SPORTIVELE NOASTRE LA „CUPA MONDIALĂ" DE SCHI-FOND

Un grup de schioare fondiste a participat, zilele trecute, la două etape de „Cupă Mondială" în Cehoslovacia și R. D. Germană. La Zadov, prima cursă de 10 km a fost cîștigată de norvegianca **Brit Pettersen** cu timpul de 31:53,1, sportivele noastre ocupînd următoarele locuri : 33. **Elena Reit** 34:19,2... 61. **Iuliana Popoiu** 36:42,7... 76. **Elena Oncioiu** 38:24,1. La **Klingenthal** Brit Pettersen s-a clasat din nou prima cu timpul de 27:30,8... 50. **Elena Reit** 29:54,... 65. **Iuliana Popoiu** 31:52,6... 67. **Elena Oncioiu** 33:13,8.

De remarcat că printre primele 30 de clasate s-au aflat 8 sportive din Norvegia, 11 din Uniunea Sovietică, celelalte fiind din Cehoslovacia și R. D. Germană.

● DIN NOU, JUNIORII MAI BUNI CA SENIORII...

Pe pîrtiile din Poiana Brașov s-a disputat „Cupa Brașovia" la schi-fond, competiție în care, judecînd după timpii înregistrați, din nou, juniorii s-au arătat mai buni decît seniorii ! Iată rezultatele : **15 km seniori :** 1. S. Bazgo (A.S.A.) 50,20, 2. E. Căciulă (Din.) 52,58, 3. F. Torcea (Din.) 54,02 ; **jun. I : 5 km :** 1. B. Abriham (Din.) 49,01, 2. A. Moldovan (Din.) 50,27, 3. D. Juhasz (Din.) 50,58 ; **jun. II, 10 km :** 1. S. Csedö (C.S.S. Miercurea Ciuc) 33,23, 2. D. Dobre (C.S.S. Rîșnov) 34,44, 3. C. Ardrieș (C.S.S. Miercurea Ciuc) 35,19 ; **senioare, 10 km :** 1. Elena Țeposu (Din.) 38,42, 2. Daniela Dima (Tractorul) 40,02, 3. Maria Toma (Din.) 40,04 ; **junioare I, 5 km :** 1. Mihaela Toc (Tractorul) 20,03, 2. Luminița Bășa (Din.) 20,34, 3. Poliana Bor (C.S.Ș. Predeal) 21,42 ; **junioare II, 5 km :** 1. Livia Reit (Brașovia) 19,39, 2. Luminița Bășa 20,04, 3. Liliana Plăieșu (C.S.S. Rîșnov) 20,09 ; **ștafeta 3x10 km seniori :** A.S.A. 1h43,35 ; **jun. I :** Dinamo 1h42,12 ; **jun. II, 3x7 km :** C.S.Ș. Miercurea Ciuc 1h19,13 ; **3x5 km, senioare :** C.S.Ș. Bistrița 58,44 ; **jun. II :** C.S.Ș. Rîșnov 46,25. La copii au cîștigat : N. Șerban (ASA), S. Stoian (Din.), Maria Bratu (Din.) și Simona Nilă (C.S.S. Rîșnov). **(Carol GRUIA — coresp.).**

● GATA PENTRU DESFĂȘURAREA – ÎN CONDIȚII EXCELENTE – A FINALEI „DACIADEI" !

MIERCUREA CIUC, 18 (prin telefon). În zilele de 25 și 26 ianuarie sînt programate, pe pista naturală din localitate, de dimensiuni olimpice, întrecerile finale de patinaj-viteză ale „Daciadei" de performanță, rezervate juniorilor de toate categoriile. Pentru buna desfășurare a competiției, Comisia județeană de organizare a luat o serie de măsuri : a fost înălțat „valul de pămînt" din turnanta vestică, pentru a se împiedica pătrunderea curenților de aer pe pistă ; au fost instalate panouri de protecție a concurenților ; iar pentru întreținerea gheții s-au instalat pe un tractor un dispozitiv special de curățire a zăpezii și un rezervor de apă.

În sfîrșit, după multe așteptări, la „Polul frigului" din țara noastră — cum i se mai spune orașului Miercurea Ciuc — a venit înghețul. Totul fiind pus la punct, pe betonul curățat și spălat s-a format duminică noaptea primul strat de gheață, care se îngroașă de la o zi la alta.

„ECHIPA STEAUA A CUCERIT PUBLICUL DIN HAGEN"

...scrie ziarul „Heimatsport", după turneul campioanei de baschet a României în R. F. Germania

Faptul că în ziarul vest-german „Heimatsport" a apărut un articol intitulat „**Echipa Steaua a cucerit publicul din Hagen**" ne-a îndemnat să ne adresăm antrenorului **Mihai Nedef**, la înapoierea din turneul întreprins în R.F. Germania. Aici, baschetbaliștii de la Steaua s-au clasat pe locul 3 în „**Cupa Andreas**" (după Hatrans Haaksberger — Olanda, S.S.V. Hagen și înaintea formațiilor B.S.C. Saturn Köln, ONRO Rotterdam și T.U.S. 04 Leverkusen) și au mai susținut cîte un meci la Osnabrück și Göttingen (primul cîștigat, al doilea pierdut) cu cele mai bune echipe locale. Dar, să revenim la turneul de la Hagen, despre care Mihai Nedef ne-a relatat cîteva interesante amănunte :

„A fost un turneu deosebit de puternic, prin faptul că formațiile olandeze și cele din R.F. Germania aveau în componență cîte 3—4 jucători din S.U.A., unii naturalizați deci putînd fi folosiți și în reprezentativele țărilor respective. Acești baschetbaliști, excelenți tehnicieni și cu calități atletice cu totul remarcabile, au ridicat valoarea formațiilor în care au jucat, precum și nivelul tehnic al competiției. Dealtfel, John Richardson, de la Hatrans, a primit cupa oferită celui mai bun jucător al turneului. În aceste condiții, performanța lui Costel Cernat — coșgeter, cu 92 de puncte înscrise, este cu atît mai prețioasă ; ea a fost realizată în fața unor apărări bărbătești, uneori chiar dure, așa cum se practică în baschetul internațional de mare valoare. Cît privește titlul articolului, el se datorează prestației bune a echipei noastre chiar în partida cu S.S.V. Hagen, pierdută de altfel în prelungiri".

Punctul pe i

„CUPA U.A.S.C.R." LA SCHI : O COMPETIȚIE DE MASĂ SAU DE PERFORMANȚĂ ?...

O competiție de tradiție adresată studenților — „Cupa U.A.S.C.R." la schi (slalom) — a fost reluată după mai mulți ani. Faptul, deosebit de îmbucurător, a fost apreciat de toți participanții reprezentanți ai tuturor celor 19 centre universitare ale țării, care s-au prezentat pe pîrtiile dintre cabanele Babele și Peștera din masivul Bucegi. În același timp, o ediție care consemnează reușita cîtorva concurenți : **Ligia și Radu Grosu** din Cluj-Napoca, **Mariana Axinte și Marius Cențiu** din București, **Roxana Cocișiu** și **Dan Șutan** din Brașov.

Totuși, competiția (dominată de studenții din Centrul universitar Brașov, excelent pregătiți de un colectiv de cadre didactice și antrenori, avînd drept coordonator pe conf. C. Diaconescu) n-a fost ceea ce s-a dorit : o întrecere deschisă TUTUROR iubitorilor schiului, ci doar unor tineri pentru care acest sport al sezonului alb nu mai prezintă prea multe necunoscute. „Ne-am fi așteptat ca acum, la reluarea ei, competiția să se adreseze masei largi de studenți, indiferent de clasificarea lor sportivă ; să fie o întrecere de masă, un prilej de a descoperi sportivi capabili să participe la principala competiție de schi studențească, cea din martie de la Poiana Brașov — campionatele universitare...".

Este un punct de vedere susținut de mulți dintre cei care au salutat reluarea competiției, nu, însă, și... regulamentul ei. Și — firește — însușindu-ne acest punct de vedere, opinăm pentru ca ea să capete în viitor caracterul unei întreceri sportive de masă. Desigur, cu perspectiva lansării unor studenți în performanță, care să apară într-o proximă etapă pe scena „universitarelor". În același timp pentru a stimula participarea cît mai multor concurenți, sugerăm organizatorilor ca regulamentul să prevadă acordarea de puncte nu numai primilor 3 sau 6 clasați, ci tuturor studenților care încheie probele. Ar fi un mod de a trezi interesul pentru schi nu numai în rîndul studenților din centre universitare consacrate sau situate în zone geografice favorizate, ci și al altora care ar fi tentați să-l practice, care fac eforturi pentru a ajunge pe pîrtii (parcurgînd adesea, în zilele lor libere, sute de kilometri !), dar care după un concurs sau două trec în anonimat ; nici măcar nu li se consemnează prezența. Or, dacă intenționăm să asigurăm schiului studențesc un caracter larg de masă — și „Daciada" oferă cadrul necesar — atunci se impune să găsim și modalitățile cele mai directe de a-l apropia de tineretul studios. Înainte de orice, pentru sănătatea și vigoarea a mii și mii de studenți, care bucuroși ar acorda schiului o parte prețioasă din bugetul lor de timp liber.

Tiberiu STAMA

ACTUALITĂȚI DIN TENIS

● DOUĂZECI DINTRE CELE MAI BUNE senioare și junioare iau parte, în aceste zile, în sala „23 August" din Capitală, la un concurs de selecție în vederea alcătuirii echipelor reprezentative de tenis pentru competițiile sezonului care urmează. Iată primele rezultate înregistrate : Otilia Pop (Progresul) — Gabriela Precup (Steaua) 6—1, 6—1, Marilena Totoran — Daiana Samungi (ambele Dinamo București) 6—3, 6—4 ; Gabriela Medveș (Sănătatea Oradea) — Aurora Nicolae (Dacia Galați) 4—6, 6—0, 6—3 ; Teodora Tache (Dinamo București) — Aurelia Gheorghe (Progresul) 6—2, 6—4 ; Ileana Trocan (T.C.B.) — Georgeta Onel (Progresul) 5—7, 6—2, 6—0 ; Monica Radu — Corina Taloș (ambele Dinamo București) 6—2, 6—2 ; Florentina Cocan (Steaua) — Sanda Proca (Dacia Galați) 6—4, 7—5. Competiția continuă (S. IONESCU — coresp.). ● LA DEVA ȘI HUNEDOARA începe tradiționala competiție „Cupa Unirii". Pe tablourile de concurs au fost înscriși aproape o sută de jucători și jucătoare. ● PRINTRE ULTIMELE, IATĂ CĂ ȘI F. R. TENIS a alcătuit clasamentele primilor 10 jucători ai anului 1982. Iată alcătuirea acestora. **Masculin :** 1. Ilie Năstase, 2. **Florin Segărceanu,** 3. Laurențiu **Bucur, 4. Cristinel** Ștefănescu, **5. Liviu Mancaș,** 6. Andrei **Dîrzu, 7. Mihai Șovar,** 8. Răzvan **Constantinescu,** 9. Bogdan **Toma, 10. Andrei** Leonte. **Feminin : 1. Virginia** Ruzici, **2. Lucia Romanov,** 3. **Daniela Moise, 4. Maria** Romanov, 5. **Nadia Becherescu,** 6. Rodica **Covalenco,** 7. Alice Dănilă, 8. **Florența** Mihai, 9. Marilena **Totoran, 10.** Dorina Brăstin.

TE SUPĂRĂ NASUL, GÎTUL SAU URECHILE ? FĂ SPORT !

(Urmare din pag. 1)

mul rînd prin mișcare în aer liber, în zonele verzi, în orice anotimp, de minimum trei ori pe săptămînă, prin jocuri colective specifice vîrstelor. Înotul dezvoltă armonios, alergările întăresc rezistența și sistemul cardiovascular, patinajul și, mai ales, schiul alimentează reflexele, atenția, agilitatea și hotărîrea, jocurile colective, făcute organizat, dezvoltă ritmul, deschid larg porțile pentru dorința de performanță, de afirmare, completează personalitatea.

— Dar dacă părinții sau unii părinți nu-și dau asentimentul ?

— Părinții au menirea nu să-i împiedice pe copil să facă sport, ci aceea de a-i îndruma, eventual discret, spre acele sporturi care pot fi corelate cu structura fizică și psihologică a odraslelor lor. Nici un copil nu trebuie să fie obligat să facă un sport sau o activitate care-i displace.

— Această atitudine trebuie să fie permanentă ?

— Părinții trebuie să vegheze asupra acestui aspect în special la pubertate. Școala românească de medicină de la Iași a efectuat un studiu foarte interesant, din care rezultă că generația actuală, spre deosebire de cele anterioare, are o pubertate rapidă, explozivă, cu efecte antropometrice impresionante pe parcursul a 2—3 ani, față de 6—7 ani cît era înainte. Tocmai în această perioadă copilul trebuie supravegheat și îndrumat spre o activitate care să nu-i spolieze rezistența, să nu devină un chin pentru el. Pentru a nu greși, părintele trebuie să se sfătuiască cu cadrul didactic de specialitate care veghează la dezvoltarea și formarea tînărului. Să nu fie ocolit aportul psihologului. Cu schema completă, rezultatele vor fi bune.

— În încheiere, pentru că timpul dumneavoastră, în calitate de director și de chirurg O.R.L., este drămuit, vă rugăm să ne spuneți dacă, efectiv, nu simțiți oboseală fizică sau psihică după cele 3—4 operații pe care le executați zilnic ?

— Nu, niciodată ! Sportul îmi creează o stare optimă, mă face mult mai receptiv la activitatea de colectiv, în echipă, bine sincronizată, ceea ce în practica medicinii moderne, în chirurgie, este un imperativ de neînlăturat. Devii mai puțin egoist, dispus să colaborezi. Se creează o atmosferă de relații, de trăiri, care este totdeauna favorabilă gestului medical pe care-l practici. Nu este o noutate. Despre aceste lucruri discut uneori, în calitate de membru, și cu colegii mei de breaslă din cadrul Societății franceze de O.R.L. realizînd interesante schimburi de opinii ad-hoc.

TRAGERE SPECIALĂ
LOTO
23 IAN. 1983
bani, autoturisme și excursii

Și dv. vă puteți număra printre marii cîștigători de :
● AUTOTURISME „Dacia 1300"
● BANI, sume variabile și fixe (50.000, 10.000, 5.000 lei etc.)
● EXCURSII PESTE HOTARE
Biletele de 25 lei varianta participă la toate cele 7 EXTRAGERI CU UN TOTAL DE 64 NUMERE !
Agențiile Loto-Pronosport vă stau la dispoziție pînă sîmbătă 22 ianuarie 1983 inclusiv.

Pregătirile divizionarelor „A"

CORVINUL NU POATE UITA CUPA U.E.F.A.

Se pare că ideea neîntreruperii antrenamentelor în decembrie nu mai e o „exclusivitate **Sportul studențesc**". Iată că Remus Vlad, antrenorul Corvinului, confirmă că non-stop-ul proliferează.

Hunedorenii au continuat acasă imediat după încheierea oficială a sezonului. Ei au participat și la un turneu de sală la Deva, alături de Jiul, echipa locală și Minerul Certej." (N-au lipsit nici cei patru internaționali ai Corvinului, în pofida faptului că ei urmau să se prezinte la lot, peste cîteva zile ; în ceea ce privește consecvența în lucru, să amintim că ultimul antrenament al anului trecut a avut loc în dimineața Revelionului). Apoi, activitatea a fost reluată la 3 ianuarie, cu două zile de control medical și cu cinci zile de antrenament. La 8 și 9 ianuarie, antrenamentul zilnic a fost dublat. În ziua de 10 a început „etapa Sovata", care, după părerea antrenorului Vlad, întrunește toate condițiile unei recuperări optime, „**element esențial pentru mărirea volumului și intensității**".

Anul acesta, Sovata a oferit și un element de dificultate în plus (binevenit), adică un strat de zăpadă gros de 25 de centimetri, ceea ce a făcut ca toți elemenții caloriferelor să lupte din greu cu uscarea setului de echipament mereu „la rotație".

În linii mari, lotul e cunoscut... Portari — **Alexa, Ioniță** ; fundași — **Bucur, Dubinciuc, Gălan, Bogdan** ; mijlocași — **Oncu, Petcu, Nicșa** ; înaintași — **Tîrnoveanu, Dumitrache, Stoica** (revenit de la Aurul Brad). În afara acestor „titulari", să-i adăugăm pe **Cojocaru, Dumitreasa, Dănăiață** (Metalul Sadu) și să menționăm revenirea unui alt fiu adoptiv risipitor, Ghiță, care a petrecut un timp la Strungul Arad, pentru a confirma acum că „te desparți greu de Corvinul". În paranteză fie spus, se pare că și Văetuș duce dorul Corvinului...

Despre asprimea antrenamentelor, să arătăm că în linii mari se respectă ciclul de trei pe zi, cu atenuările de rigoare prevăzute în documentele de planificare.

Deocamdată, pe podiumul întrecerii de casă se află **Dubinciuc** (gelos, într-un fel, pe Andone), **Petcu** (plictisit, se pare, de faptul că e considerat, din cauza nonșalanței, un Cîrțu al Hunedoarei) și mai ales Nicșa, care a lichidat toate urmările fracturii sale de peroneu și a... debutat spectaculos în anul 1983, marcînd ambele goluri în primul meci susținut la Sovata (2—0 cu Reghinul lui **Tică Varodi**, fostul ASA-ist) ; revanșa acestei întîlniri va avea loc **ASTĂZI**, în zonă, adică la Reghin, pe un teren bine curățat.

Mîine dimineața, Corvinul părăsește Sovata ; sîmbătă va pleca spre București, iar duminică seara se va îmbarca într-un avion care va purta echipa spre „turneul din China" (5 jocuri, pînă la 8 februarie). Apoi, programul va fi cu adevărat non-stop : 11 februarie — teste ; 12 : meci cu Rapid București, la Hunedoara ; 15 (16) la Sibiu, cu Șoimii : 18—19 — turneu la Timișoara, cu Jiul, „Poli" și CFR. După care se intră direct „în oficial" — Cupa României, cu Chimia, la Brazi (23 II), și imediat, din nou **Cupa**, cu învingătoarea din meciul Steaua — Metalul Rădăuți.

„**Nu mai e nevoie să vă spunem** — încheie Remus Vlad — **că toate gîndurile noastre se îndreaptă din nou spre Cupa UEFA, de care ne-am îndrăgostit parcă și mai mult după lacrimile din dubla întîlnire cu Sarajevo. Dar pentru asta trebuie să realizăm turul de forță de a urca pe treapta cea mai înaltă a celui de-al doilea podium al campionatului (F. C. Argeș — Steaua — Corvinul). E greu, nici vorbă, dar nu e imposibil**".

Ioan CHIRILĂ

AU ÎNCEPUT PREGĂTIRILE ȘI JUNIORII „TRICOLORI"

Toate cele trei loturi de juniori se pregătesc intens, în aceste zile, în localități montane. Primul dintre ele — U.E.F.A. '83 — se află la Sîngeorz-Băi, iar celelalte două — la Cîmpulung Moldovenesc. Cum se cunoaște, echipa antrenată de Marcel Pigulea are trecut pe agenda ei un obiectiv deosebit de important : calificarea pentru turneul final al campionatului european, organizat în acest an de federația engleză de fotbal, și prezentarea la un nivel superior în ultima fază a competiției. Din acest motiv, selecționatei U.E.F.A. '83 i s-a asigurat și un calendar adecvat de meciuri, pînă la returul cu Cipru, de la 16 martie. Este vorba de mai multe partide dintre care amintim pe cele cu Grecia (pe teren propriu), Iugoslavia și Turcia (în deplasare).

Fotbal

Valentin Stănescu și Ion Circiumărescu despre „duelul" din primăvară

RAPID SE MENȚINE MARE FAVORITĂ, DAR ȘI ECHIPA DIN SLATINA SPERĂ...

Chiar înainte de începerea campionatului, dar mai ales după disputarea primelor sale etape, cînd echipa giuleșteană culegea victorie după victorie, se crease impresia cvasiunanimă că Rapid „se va plimba" de această dată în seria a II-a a Diviziei „B" și va obține fără nici o dificultate mult așteptata revenire în „A". Ulterior s-a dovedit că lucrurile nu sînt atît de simple pe cît păreau ele la un moment dat și că formației feroviare nu-i lipsesc contracandidatele la promovare, cea mai tenace dintre ele — care nu a cunoscut înfrîngerea în ultimele zece etape ale sezonului de toamnă și care se menține în umbra liderului, la o distanță (recuperabilă) de 4 puncte — fiind **I. P. Aluminiu Slatina**. Cum va continua în primăvară această interesantă dispută pentru promovare ? — Iată tema dialogului avut zilele trecute cu antrenorii celor două fruntașe ale seriei.

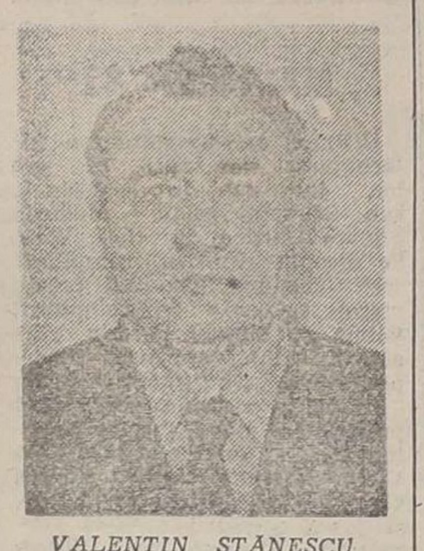

VALENTIN STĂNESCU

Pe **Valentin Sănescu**, antrenorul Rapidului, l-am abordat prin telefon, la Bușteni, unde, începînd de luni 17 ianuarie, se află la pregătire cu echipa sa.

— V-a satisfăcut comportarea din sezonul de toamnă a formației dv. ? l-am întrebat, pentru început, pe reputatul tehnician.

— **Am fost mulțumit de modul în care s-a prezentat echipa în primele 7—8 etape, cînd a evoluat, atît la București, cît și în deplasare, la nivelul posibilităților ei. După aceea însă sentimentul n-a mai fost același.**

— Într-adevăr, Rapidul a avut un final de sezon mai slab, îndeosebi sub aspectul jocului prestat, care l-a dezamăgit pe numeroșii săi suporteri. Cum explicați această nedorită schimbare ?

— **Ea nu s-a datorat pregătirii, cum s-ar putea crede, care a fost menținută la același volum și la aceeași intensitate. Cauzele reale le-au constituit automulțumirea jucătorilor după startul foarte bun luat, ieșirea prematură din formă a unora dintre ei (cazul, de pildă, al lui Petruț), ca și accidentările survenite.**

— În privința lotului de jucători, ce aprecieri puteți face ?

— **Am reînceput pregătirile cu 20 de jucători, același din toamnă, inclusiv fundașul Băjan, care s-a refăcut după accidentarea suferită. Consider că lotul pe care îl avem ese destul de bun și omogen valoric, putînd acoperi nevoile fiecărui post din echipă. Pentru mine nu există titulari. Toți au șanse egale de a juca.**

— Cum va fi în primăvară ?...

— **Deși avem un avans de 4 puncte, disputa pentru cîștigarea seriei rămîne dificilă, deoarece urmăritoarele noastre, îndeosebi echipa din Slatina, mi se par destul de redutabile și capabile de a ne mai crea probleme. Ne vom pregăti însă foarte bine în condițiile deosebite care ne-au fost asigurate și sperăm să reedităm seria bună de jocuri și rezultate din prima parte a turului. Credem că vom obține promovarea mult dorită, care va fi darul echipei de fotbal la frumoasa aniversare, din iunie, a clubului nostru feroviar.**

* * *

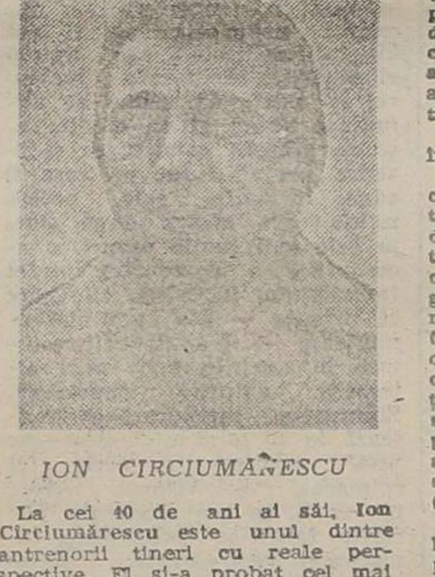

ION CIRCIUMĂRESCU

La cei 40 de ani ai săi, **Ion Circiumărescu** este unul dintre antrenorii tineri cu reale perspective. El și-a probat cel mai bine calitățile în toamna trecută, la **I. P. Aluminiu Slatina**, echipă pe care a preluat-o într-o situație grea, la începutul acestui campionat și pe care a impus-o printre fruntașele seriei.

— În campionatul precedent, echipa din Slatina a scăpat cu greu de la retrogradare, pentru ca după numai un sezon ea să urce în plutonul fruntaș și să aspire la promovarea în prima divizie. Cum s-a petrecut această metamorfoză ?

— **Sînt mai multe explicații. Mai întîi, efectuarea unei bune pregătiri, cu participarea plină de receptivitate și conștiincioasă a jucătorilor. S-a reușit astfel o disciplinare și o omogenizare sub aspectul pregătirii fizice și tehnice a jucătorilor, care sînt de vîrste mult diferite, începînd cu Cotoșman (33 de ani) și încheind cu mezinul Comănescu, junior promovat din pepiniera proprie, care are numai 15 ani și jumătate. A contat, de asemenea, mult dorința de afirmare, ca și aceea de reafirmare manifestată de unii jucători care își pierduseră încrederea în ei (Stanciu, Vlad, Ciocioană). De mare importanță s-a dovedit trecerea echipei sub patronajul Întreprinderii de prelucrare a aluminiului, al cărei director (Petre Botoran) și alți factori de conducere ne-au asigurat condiții bune de pregătire.**

— Ce te-a nemulțumit, totuși, în prima parte a campionatului ?

— Pierderea meciului de la Săcele, pe care jucătorii mei l-au tratat superficial, considerîndu-l dinainte cîștigat. Apoi, randamentul mai scăzut al liniei de atac, ceea ce și explică faptul că golgeterii echipei noastre sînt un mijlocaș, Păun (7 goluri), și un fundaș, Asaftei (6 goluri). În altă ordine de idei, încerc regretul că echipa are puțini membri susținători, că asociația noastră sportivă nu dispune de un sediu propriu al ei, iar la stadion nu avem, mai ales în această perioadă, condiții de refacere după antrenamente.

— Cum apreciezi valoarea lotului de jucători pe care îl ai în pregătire ?

— **Lotul nostru este sub valoarea celui al Rapidului, dar a dovedit că poate fi competitiv în seria din care facem parte. Îmi pare nespus de rău că l-am pierdut pe Marian Popescu, înaintaș de real talent. Am promovat, în schimb, trei jucători, doi dintre ei care jucau în campionatul județean, Mincioagă și Tăcălie, și altul din Divizia „C", de la Caracal, Pîrvu. În primăvară aștept un aport mai mare din partea jucătorilor P. Iulian, Lețea, Nuncă și Terci.**

— Ar putea echipa slătineană să furnizeze marea surpriză de a promova în „A" în... locul Rapidului ?

— **Realist privind lucrurile, Rapidul rămîne cu prima șansă, dar nici noi nu ne dăm bătuți. Așa cum am spus și la începutul campionatului, vizăm unul din locurile 1—4 ; deci, și pe cel din frunte. În retur vom disputa 9 meciuri acasă, printre care și cu Rapid, pe care o vom întîlni chiar în etapa a 5-a. Prin urmare, un pronostic mai clar, de abia după această confruntare directă....**

Constantin FIRANESCU

ADMINISTRAȚIA DE STAT LOTO-PRONOSPORT INFORMEAZĂ

● **AU JUCAT, AU CÎȘTIGAT... La seriile de Loz în plic aflate** în vînzare continuă să se atribuie numeroase cîștiguri în autoturisme și mari sume de bani. Iată cîțiva dintre cei mai recenți cîștigători de autoturisme „Dacia 1300" : **Dragomir George** (satul Gălbinași, jud. Călărași), **Tudor Viorel** (Oradea), **Tănase Constantin** (com. Optași-Măgura, jud. Olt), **Enderle Wilhelm** (com. Uivar, jud. Timiș), **Pupăză Nicolae** (București), **Țîroiu Petre** (com. Pietroșani, jud. Argeș), **Moga Miluță** (Vaslui), **Tănase Elena** (Rm. Vîlcea), **Tudor Gheorghe** (com. Prunișor, jud. Mehedinți), **Baneoti Iancu** (Constanța). **Agențiile Loto-Pronosport, vînzătorii volanți, unitățile din comerț și cooperația de consum și oficiile poștale din întreaga țară vă oferă în permanență posibilitatea de a obține și dv. succese asemănătoare...**

Tragerea obișnuită Pronoexpres de astăzi, 19 ianuarie 1983, se televizează în direct începînd de la ora 16.25.

● **CÎȘTIGURILE CONCURSULUI PRONOSPORT DIN 16 IANUARIE.** Cat. 1 (13 rezultate) : 2 variante 100% a 49.407 lei și 12 variante 25% a 12.352 lei ; cat. 2 (12 rezultate) : 29 variante 100% a 2.659 lei și 330 variante 25% a 665 lei ; cat. 3 (11 rezultate) : 159 variante 100% a 430 lei și 3.505 variante 25% a 107 lei. Cîștigurile de 49.407 lei de la cat. 1, obținute pe variante 100%, au revenit participanților VALENTINA ROMAN și CEZAR ROMAN, ambii din Bicaz, județul Neamț.

MIRCEA SANDU MERGE ÎNAINTE...

Într-o perioadă în care ne gîndim numai la viitor (și bine facem !), nu ne putem totuși reprima uneori regretul atîtor irosiri trecute. Nu, nu o să facem acum o „cronică a regretelor". Cui i-ar mai folosi ? Din cînd în cînd însă ne încearcă părerile de rău amintindu-ne nume, nume dragi nouă, nume dragi iubitorilor de fotbal, **nume de jucători care au trecut pe lîngă marea performanță**, pe lîngă marea bucurie fără să guste din paharul ei. Un **Dumitriu II**, un **Oblemenco**, mai ales el, șuterul formidabil al ultimilor decenii, care nu a apucat să joace nici măcar o dată în echipa națională ! (Vedeți, întîmplările fotbalului se mai pot schimba, dar ei, eroii lui, ies din teren ; Dumitriu II e azi pe banca antrenorilor, Oblemenco la fel).

Un minut de adevăr

În aceeași „galerie"... ar veni unul dintre cele mai atractive subiecte aflate încă în actualitate. **Mircea Sandu**. Vîrful de atac avînd o conformație ideală, după toate canoanele fotbalului. Cea mai spectaculoasă lovitură de cap în fotbalul românesc la ora actuală, „heading" de vis din familia de mare rasă Dumitrache-Dudu. Unii îl compară pe Mircea Sandu cu suedezul Nillson, de la Kaiserslautern (fost la Göteborg), vechea cunoștință a dinamoviștilor și viitoarea cunoștință a craiovenilor : **„tehnica nu este strălucită, dar în fața porții face prăpăd"**.

Și totuși, Mircea Sandu a trecut doar pe la națională...

Deși marchează aproape... cînd vrea, deși este de mulți ani o spaimă a portarilor, porecla „nașul" avînd deplină acoperire în cele peste 300 de goluri pe care le-a înscris pînă la cei 30 de ani ai săi (împliniți în octombrie), Mircea Sandu nu a avut norocul să-și încununeze — pînă acum — cariera cu reușite pe măsura înzestrării sale. Este adevărat că a pierdut vreo doi ani din cauza unei grave leziuni la genunchi, în urma căreia a fost la un pas să iasă din activitate. Iubind însă fotbalul cu patimă, s-a luptat cu boala, cu operațiile, cu doctorii și a revenit cu aceeași mare pasiune (și cu aceeași eficacitate) pe teren, spre marea bucurie a galeriei Sportului studențesc (și a lui Ilie, vestitul conducător de oști din tribune...).

A revenit, a înscris goluri multe și înscrie mereu, de cele mai multe ori spectaculos, plonjînd ca un delfin sau ridicîndu-se cu... un etaj peste piramida apărătorilor adverși. Nu de mult, pe vremea indisponibilității lui Cămătaru, Mircea Sandu reapăruse în lot, ca o idee a lui Lucescu. Vorbind recent cu vîrful de atac al studenților bucureșteni, ne-a spus că mai are două mari speranțe în fotbal : 1) Să fie campion, cu Sportul, la vară și... 2) „**Să-l mai fac o dată pe Mircea Lucescu să se uite la mine**". „Cînd ?" — l-am întrebat. „**În vreun meci greu, în care să marchez vreo trei goluri. Ar fi, poate, o cheie care să-mi deschidă și mie porțile naționalei**".

Marius POPESCU

După întrecerea de minifotbal, încheiată la Brașov

ÎNVINGĂTOARE TOATE ECHIPELE, CÎȘTIGĂTORI TOȚI COPIII...

● Săptămîna trecută, în două faze, s-au desfășurat partidele primei ediții a competiției de minifotbal la care s-au aliniat echipe de copii din pepinierele divizionarelor „A". Întrecerea a fost REUȘITĂ, sub toate aspectele, aceasta este prima concluzie trasă, la care au subscris toți cei care au urmărit-o. ● La prima categorie de vîrstă (copii născuți în 1969) a cîștigat Politehnica Iași, echipa pregătită de Dumitru Romilă : **I. Lupu, D. Urdaru, A. Petcu, L. Teacă, S. Ștefan, Fl. Nistor, P. Drăgoi, A. Hales, L. Crețu, N. Răileanu și Fl. Onofrei**. Singura neînvinsă în turneul final ! ● La copii născuți în 1970, victoria a revenit, după o dispută extrem de echilibrată și de pasionantă, micuților fotbaliști din Rm. Vîlcea : **D. Becheru, Gh. Sucea, I. Gheorghe, E. Moldoveanu, R. Goran, V. Codău, R. Bogdan, M. Florea, G. Hrehoreț, V. Glodeanu și I. Rogojinoiu**. Antrenor — **Valeriu Enăchescu**. ● Cîștigătoarele competiției, s-a văzut clar acest fapt, au fost și cele mai „lucrate" echipe. Dealtfel, ca și **F.C.M. Brașov** (Cezar Ardeleanu), cea mai tehnică dintre toate și care, din cauza unei... sincope în prima repriză a meciului cu Petrolul, a ratat victoria finală. ● Partidele turneului final s-au disputat în Sala sporturilor din Brașov, o contribuție esențială la buna organizare a întrecerii avînd clubul brașovean **F.C.M.**, președinte, **Dumitru Dragomir**. ● Opinii despre această competiție în premieră absolută. **Em. Mițaru** („Poli" Timișoara) : „**Copiii s-au bucurat enorm, la această vîrstă neexistînd nici o competiție organizată la care ei să participe**". **D. Romilă** (Politehnica Iași) : „**Noi, care lucrăm la copii și juniori, trebuie să mulțumim federației pentru această inițiativă excelentă. Spun acest lucru nu pentru că am cîștigat, ci pentru că au cîștigat, de fapt, toți copiii cîte ceva**". **E. Popescu** (C. S. Tîrgoviște) : „**O realizare fără dubii ! Întrecerea poate fi perpetuată. Și, dacă va fi așa, am convingerea că toate echipele se vor pregăti și mai bine și vor oferi spectatorilor partide deosebit de atractive. Iarna — în vacanțe — sălile de sport trebuie să fie ale minifotbalului, ale copiilor noștri**". V. Enăchescu (Rm. Vîlcea) : „**Pentru a nu mai apărea în viitor discuții, este absolut necesar ca toți copiii participanți să posede legitimații de tip F.R.F.**". ● Cel mai bun jucător al competiției a fost **Florin Nistor** ; puternic și precis în execuții, el și-a condus cu mult calm echipa spre victorie. ● Cîteva cuvinte și despre golgeteri. **Iulian Minea** (Steaua), cu 6 goluri, s-a desprins în cîștigător abia în ultimele minute ale ultimului meci ! La '70 în schimb, **M. Constantin** (F.C.M. Brașov) și-a asigurat din timp „zestrea" de 7 goluri. Ambii sînt copii de mare talent. ● Alți evidențiați ai competiției : **E. Moldoveanu** (Chimia), **D. Radu** (C. S. Tîrgoviște), **N. Răileanu** și **Fl. Onofrei** (Polit. Iași), **M. Albertuș** („Poli". Timișoara), **V. Neagu** și **M. Vasile** (Petrolul), **I. Dumitrescu** (Steaua). ● Și cîteva aspecte mai puțin... plăcute. Două divizionare „A" nu s-au prezentat la întrecere : Dinamo București și F. C. Olt ! Situație inadmisibilă, oricîte motive vor invoca cele două cluburi ! În grupa preliminară de la Ploiești (observator al F.R.F., V. Rizea), competiția nu s-a desfășurat corespunzător, una afirmîndu-se la început, alta la sfîrșitul meciurilor, ceea ce a dat naștere la discuții aprinse și neprincipiale. ● „Pentru ediția viitoare, afirma Mihai Ionescu, secretar al F.R.F., vom lua din timp măsuri pentru organizarea exemplară a acestei atît de mult dorite întreceri. Pasul următor pe care-l vom face însă va fi declanșarea unei competiții asemănătoare la care să participe echipele cluburilor școlare". ● Cum principalul scop al acestor întreceri rămîne EVIDENȚIEREA UNOR COPII TALENTAȚI, inițiativa forului de specialitate este, indiscutabil lăudabilă. Numai că pentru a căpăta un loc distinct în cadrul sistemului competițional al eșalonului, sugerăm să i se găsească o titulatură. Poate „Campionatul de speranțe". Sau „Cupa Speranțelor" (deoarece cealaltă, cea cu turneul final la Constanța, a dispărut demult !).

Laurențiu DUMITRESCU